ΠΕΜΠΤΗ 2 ΝΟΕΜΒΡΙΟΥ 1972

ΙΔΡΥΤΗΣ: ΔΗΜ. ΛΑΜΠΡΑΚΗΣ
ΕΚΔΟΤΗΣ ΔΙΕΥΘΥΝΤΗΣ: ΚΩΣΤΑΣ ΝΙΤΣΟΣ
ΓΡΑΦΕΙΑ: Χρήστου Λαδᾶ 3
ΤΗΛΕΦΩΝΑ: 3230.221-23 & 3237.283-86

# ΤΑ ΝΕΑ

12 ΣΕΛΙΔΕΣ

ΑΘΗΝΑ, ΕΤΟΣ 28ο, ΑΡ. 8399 ● ΤΙΜΗ ΦΥΛΛΟΥ ΔΡΑΧΜΕΣ 2,50

**ΔΙΕΞΑΓΟΝΤΑΙ ΣΦΟΔΡΕΣ ΜΑΧΕΣ ΣΕ 3 ΜΕΤΩΠΑ ΤΗΣ ΙΝΔΟΚΙΝΑΣ**

ΛΕΠΤΟΜΕΡΕΙΕΣ ΣΤΗΝ ΤΕΛΕΥΤΑΙΑ ΣΕΛΙΔΑ

## *Γιά τή νέα σύγκρουση τῶν ἁμαξοστοιχιῶν*

# ΚΑΤΑΖΗΤΕΙΤΑΙ Ο ΣΤΑΘΜΑΡΧΗΣ

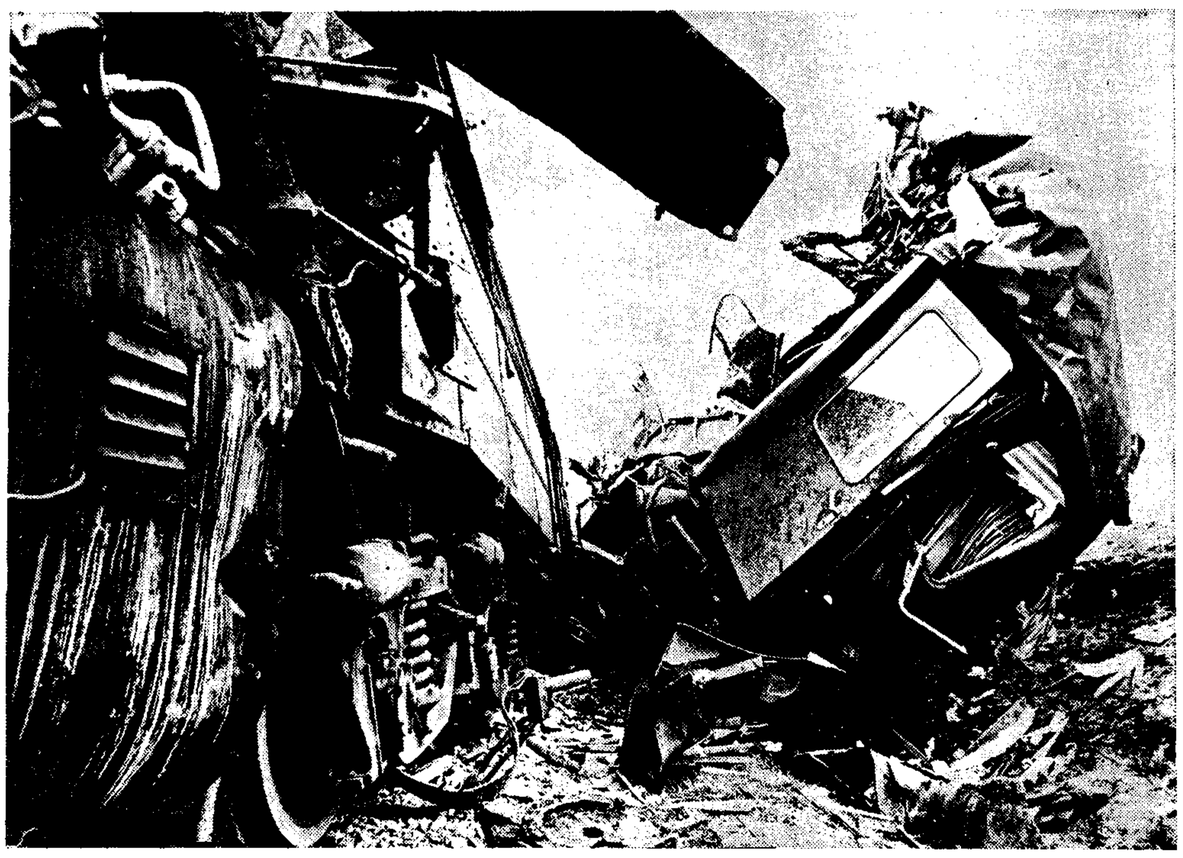

Εἰκόνα καταστροφῆς καί πάλι στήν περιοχή Δοξαρᾶ. Σέ ἄμορφη μᾶζα σιδηρικῶν μετεβλήθηκαν οἱ μηχανές τῶν δύο ἁμαξοστοιχιῶν πού συγκρούσθηκαν μέ σφοδρότητα, μέ ἀποτέλεσμα νά χάσουν τή ζωή τους δύο ἄνθρωποι καί νά τραυματισθοῦν 22.

— Ποῦ πᾶμε;
(Τοῦ Κώστα Μητρόπουλου)

## Δύο νεκροί, 22 τραυματίες

### ΤΑ ΑΙΤΙΑ: ΚΑΚΗ ΣΥΝΕΝΝΟΗΣΗ ΚΑΙ ΠΑΛΙ

**ΛΑΡΙΣΑ, 2. Τοῦ ἀνταποκριτοῦ μας**

**Σέ κακή συνεννόηση τῶν σταθμαρχῶν Δοξαρᾶ καί Λαρίσης ἀποδίδεται ἡ χθεσινή σφοδρή μετωπική σύγκρουση τῶν δύο ἁμαξοστοιχιῶν, λίγα μόλις χιλιόμετρα ἀπό τόν τόπο ὅπου συγκρούσθηκαν τόν Ἰανουάριο δύο ἄλλες ἁμαξοστοιχίες τοῦ Ὀργανισμοῦ Σιδηροδρόμων Ἑλλάδος.**

Στό νέο σιδηροδρομικό δυστύχημα ἔχασαν τή ζωή τους δύο ἄνθρωποι, τραυματίσθηκαν 22 καί ἀπό αὐτούς βρίσκονται σέ κίνδυνο τέσσερις.

Ὁ ὑπεύθυνος σταθμάρχης Λαρίσης κ. Ἀθ. Παπαγεωργίου ἐξαφανίστηκε ἀμέσως μετά τή σύγκρουση καί τοῦτο ἐνισχύει τήν ἄποψη ὅτι ὑπέχει εὐθύνες. Ὁ Παπαγεωργίου καταζητεῖται ἀπό τίς ἀρχές. Ὁ βοηθός του Π. Καλτσᾶς ἀνεκρίθη καί κρατεῖται ἤδη, ἐνῶ ὁ σταθμάρχης τοῦ Δοξαρᾶ Φ. Ρίζος καί ὁ ἀντικαταστάτης τοῦ Παπαγεωργίου, Παν. Κίκκος ἐξετάσθηκαν καί ἀφέθησαν ἐλεύθεροι.

Ἐπί τόπου σκοτώθηκαν ὁ προϊστάμενος τῆς μιᾶς ἁμαξοστοιχίας (ἐμπορικῆς) Κωνσταντῖνος Τουρουτσικας, 46 ἐτῶν, καί ὁ μηχανοδηγός τῆς ἰδίας ἁμαξοστοιχίας Δημήτριος Τσακαλέας, 52 ἐτῶν.

Τή νέα τραγωδία δέν μπόρεσαν νά ἀποτρέψουν τά ραδιοτηλέφωνα, μέ τά ὁποῖα ἦσαν ἐφοδιασμένες καί οἱ δύο ἁμαξοστοιχίες. Ἤσυχοι, οἱ ὁδηγοί καί τῶν δύο τραίνων, ὅτι βρίσκονται σέ ἐλεύθερη γραμμή, ἔπεσαν μέ σφοδρότητα ὁ ἕνας ἐπάνω στόν ἄλλο, γιά νά γεμίση ξανά ἡ μοιραία περιοχή συντρίμμια, αἷμα, βογγητά καί πόνο.

### Ἡ σύγκρουση

Ἡ νέα σύγκρουση ἔγινε στίς 6 καί 22' ἀκριβῶς χθές τό πρωί στό 326 χιλιόμετρο τῆς σιδηροδρομικῆς γραμμῆς Ἀθηνῶν - Λαρίσης, μεταξύ τῶν σταθμῶν Δοξαρᾶ καί Κρανώνος.

Ἡ ὑπ' ἀριθμόν 7138 ἐμπορική ἁμαξοστοιχία, μέ μηχανοδηγούς τόν Δημ. Τσακαλέα καί τόν Ἀθαν. Θυμούλια, συνεκρούσθη μέ τήν ὑπ' ἀριθμόν 9103 ἐπιβατικήν ἁμαξοστοιχίαν μέ μηχανοδηγούς, τόν Παν. Κόλια καί τόν Κλέαρχο Καραβέλη.

Ἡ σύγκρουση ἔγινε καί πάλι κοντά στήν περιοχή — σέ ἀπόσταση 1.700 μέτρων — στήν ὁποία στίς 16 Ἰανουαρίου 1972 εἶχαν συγκρουσθῆ δύο ἐπιβατικές ἁμαξοστοιχίες μέ ἀποτέλεσμα νά εὕρουν τόν θάνατο 19 ἄτομα καί νά τραυματισθοῦν ἄλλα 43.

Μόνος αὐτόπτης μάρτυς τοῦ χθεσινοῦ δυστυχήματος εἶναι ὁ Κωνσταντῖνος Παλιοσβάγιος, κάτοικος Δοξαρᾶ, ὁ ὁποῖος ἔβοσκε γαλοπούλες στήν περιοχή ὅπου ἔγινε ἡ σύγκρουσις.

Ὁ Παλιοσβάγιος μᾶς εἶπε ὅτι ἄκουσε «νά σφυρίζουν δαιμονισμένα τά τραίνα» καί εἶδε τήν ἐπιβατική ἁμαξοστοιχία νά φρενάρη ἀπότομα. «Ἂν εἶχε 50 μέτρα ἀκόμη ἀπόσταση, συνέχισε τό δυστύχημα δέν θά γινόταν».

### Περιπετειῶδες ταξίδι

Ἡ ἐπιβατική ἁμαξοστοιχία ξεκίνησε στίς 4 τό ἀπόγευμα τῆς Τρίτης ἀπό τήν Ἀθήνα μέ προορισμό τή Θεσσαλονίκη. Γύρω στίς 7 μέ 7.30 ἔφθασε στήν «Γέφυρα τῆς Παπαδιᾶς», ἀλλά οἱ στρατιῶτες—φρουροί τῆς ἔκαμαν σῆμα καί σταμάτησε, διότι ὁ Σπερχειός εἶχε πλημμυρίσει καί ἕνα σημεῖο τῆς γεφύρας εἶχε ὑποστῆ κοθίζηση. Ἦλθε μία ἄλλη ἀτμομηχανή, τράβηξε πίσω ὅλα τά ὀχήματα, τά ὁποῖα μετέφερε στή Θήβα. Ἀπό ἐκεῖ, οἱ ἐπιβάται καί τό προσωπικό τῆς ἁμαξοστοιχίας ἐπεβιβάσθη σέ ἄλλο τρένο καί ἀποτελοῦν τήν πρώτη ἀνάλογη περίπτωση στά ἰατρικά χρονικά τῆς Ταϊπέχ.

● Συνέχεια στή σελίδα 7

### "Οταν γίνουν

## ΟΧΙ ΕΝΙΑΙΟ ΨΗΦΟΔΕΛΤΙΟ ΣΤΙΣ ΔΗΜΟΤΙΚΕΣ ΕΚΛΟΓΕΣ

**Οἱ ἀπόψεις τοῦ κ. Παττακοῦ**

Συζητήθηκε χθές καί ψηφίσθηκε ἀπό τήν Συμβουλευτική Ἐπιτροπή τό νομοσχέδιο «περί Κώδικος Δήμων καί Κοινοτήτων».

Ὁ ὑπουργός ἀναπληρωτής Ἐσωτερικῶν κ. Ὀρ. Γιάκας, ἀπαντώντας σέ παρατηρήσεις πού διετύπωσαν μέλη τῆς Συμβουλευτικῆς Ἐπιτροπῆς, εἶπε ὅτι οἱ ἀπόψεις των θά συζητηθοῦν στό Ὑπουργικό Συμβούλιο, κατά τήν τελική κρίση τοῦ νομοσχεδίου. Ὁ πρόεδρος τῆς Συμβουλευτικῆς Ἐπιτροπῆς κ. Βογιατζῆς εἶπε, ὅτι τό θέμα τοῦ τρόπου διεξαγωγῆς τῶν δημοτικῶν ἐκλογῶν πρέπει νά προβληματίση τήν Κυβέρνηση, ζήτησε δέ νά μήν ὑπάρχουν ψηφοδέλτια, γιά νά μήν εἰσαχθῆ ὁ κομματισμός στήν τοπική αὐτοδιοίκηση.

ΣΤ. ΠΑΤΤΑΚΟΣ (ἀντιπρόεδρος Κυβερνήσεως): Ἐλλείψει συνδυασμῶν, πῶς θά θεωροῦνται δημοκρατικοί οἱ Δῆμοι;

ΒΟΓΙΑΤΖΗΣ: Θά ψηφίζουν οἱ δημόται ὅποιον προτιμοῦν, ἀλλά εἰς ἑνιαῖον ψηφοδέλτιον.

ΣΤ. ΠΑΤΤΑΚΟΣ: Καί ποῖοι θά εἶναι ἡ ἀντιπολίτευσις;

ΦΩΝΕΣ: Δέν θέλομεν ἀντιπολίτευσιν!

ΣΤ. ΠΑΤΤΑΚΟΣ: Ἤμπορεῖ ὅμως νά τήν θέλουν ἄλλοι. Τό πρόβλημα εἶναι σοβαρώτατον. Ἡ αὐτοδιοίκησις ἀνήκει εἰς ὅλους μας. Ὁ περί αὐτῆς νόμος δέν εἶναι εἰδικοῦ, ἀλλά γενικοῦ ἐνδιαφέροντος. Ἀπό τήν αὐτοδιοίκησιν θά δγοῦν οἱ ἄνθρωποι, οἱ ὁποῖοι θά ἐξελιχθοῦν περαιτέρω. Καί ἐγώ τάσσομαι μέ τάς ἀπόψεις σας, ἀλλά τό θέμα εἶναι σοβαρώτατον.

ΒΟΓΙΑΤΖΗΣ: Ἐδῶ δέν ὑπόρχει ἀντιπολίτευσις, ἀλλά συχνά ἔχομεν ἑβδομηνταπέντε γνώμες...

Ὑπέρ τῆς καθιερώσεως χωριστῶν ψηφοδελτίων ἐτόχθη ὁ κ. Βλαχάκης, διότι, ὅπως εἶπε ἀκόμη, στίς πρῶτες δημοτικές ἐκλογές πού θά διεξαχθοῦν, θά ὑπάρξη ἐνδεχομένως πολιτική ἀντίθεση στή βάση, καί τό ἑνιαῖο ψηφοδέλτιο μπορεῖ νά μεταβληθῆ σέ «Δούρειο Ἵππο».

Ὁ ὑπουργός ἀναπληρωτής Ἐσωτερικῶν κ. Ὀρ. Γιάκας εἶπε, τέλος, ὅτι τό θέμα θά ἀπασχολήση τήν Κυβέρνηση κατά τήν ψήφιση τοῦ νομοσχεδίου ἀπό τό Ὑπουργικό Συμβούλιο.

## Πέθανε χωρικός ἡλικίας 110 ἐτῶν

ΘΕΣΣΑΛΟΝΙΚΗ, 2. Τοῦ ἀνταποκριτοῦ μας.

Πέθανε χθές στό χωριό Σπήλαιο τῶν Γρεβενῶν, ὁ Ἰωάννης Σουλάς, ἡλικίας 110 ἐτῶν. Εἶχε ἀποκτήσει 7 παιδιά, 20 ἐγγόνια, 30 δισέγγονα καί 5 τρισέγγονα.

### ΣΥΜΦΩΝΑ ΜΕ ΕΝΔΕΙΞΗ ΤΟΥ ΤΑΧΟΓΡΑΦΟΥ

## Μέ 90 χιλιόμετρα ἔτρεχε τό πούλμαν

### ΟΛΟΚΛΗΡΩΝΕΤΑΙ ΣΗΜΕΡΑ Η ΑΝΑΚΡΙΣΗ

**Ὁλοκληρώνεται σήμερα ἡ δικογραφία γιά τό πολύνεκρο δυστύχημα, πού ἔγινε προχθές τό πρωΐ, στήν Κινέττα (55ο χιλιόμετρο τῆς νέας Ἐθνικῆς ὁδοῦ Ἀθηνῶν — Κορίνθου). Ἡ δικογραφία, μέ τήν ἔκθεση τῶν πραγματογνωμόνων, θά διαβιβασθῆ στήν Εἰσαγγελία.**

Ὅπως εἶναι γνωστό, στίς 9.30 τό πρωΐ τῆς Δευτέρας, στήν Κινέττα τό 412.200 πούλμαν (ὁδηγός Γεώργιος Ἰωάν. Πετσοβᾶς, ἐτῶν 26) ντεραπάρησε ἀπό ἄγνωστη, μέχρι στιγμῆς, αἰτία καί ἀνετράπη σέ χωράφι, μέ ἀποτέλεσμα νά σκοτωθοῦν ἡ Ἑλληνίδα ξεναγός καί ἕξη Ἀμερικανίδες τουρίστριες. Ἄλλα 33 ἄτομα τραυματίσθηκαν καί μεταφέρθηκαν σέ νοσοκομεῖα τῆς Κορίνθου καί τῶν Ἀθηνῶν. Μεταξύ τῶν τραυματιῶν εἶναι καί ὁ ὁδηγός. Στό πούλμαν ἐπέβαιναν 38 Ἀμερικανοί τουρίστες, μέλη τῆς θρησκευτικῆς ὀργανώσεως «Ἀπόστολος Παῦλος». Οἱ ξένοι πήγαιναν στήν Ἀρχαία Κόρινθο καί ἐπρόκειτο νά ἀναχωρήσουν χθές, ἐπιστρέφοντες στήν πατρίδα τους.

Τρεῖς ἀπό τούς τραυματίες βγήκαν ἀπό τά νοσοκομεῖα. Στό Γενικό Κρατικό Νοσοκομεῖο Κορίνθου ἐξακολουθοῦν νά νοσηλεύονται 21 τραυματίες (συμπεριλαμβανομένου καί τοῦ ὁδηγοῦ) καί σέ νοσοκομεῖα τῶν Ἀθηνῶν ἄλλοι ἑκτώ. Ὁ ὁδηγός καί κατά τή χθεσινή του ἐξέταση ἀπό ἀξιωματικό τοῦ Τμήματος Τροχαίας Ἐλευσίνας, ἐξακολούθησε νά ὑποστηρίζη ὅτι τό ντεραπάρισμα, μέ τό τραγικό ἀποτέλεσμα, ὀφείλεται σέ αἰφνιδία βλάβη τοῦ συστήματος τροχοπεδήσεως τοῦ πούλμαν.

Σήμερα, θά ληφθοῦν ἀπό τή Χωροφυλακή οἱ καταθέσεις τῶν ὑπολοίπων τραυματιῶν, οἱ ὁποῖοι λόγω τῆς καταστάσεώς τους δέν μποροῦσαν χθές νά μιλήσουν. Στήν Τροχαία Ἐλευσίνας θά ὑποβληθῆ, ἐπίσης, ἐντός τῆς ἡμέρας ἡ ἔκθεση τῶν πραγματογνωμόνων, οἱ ὁποῖοι προχθές ἐξέτασαν τό πούλμαν, στό ὁποῖο, κατά μία πληροφορία, δέν διαπιστώθηκε μηχανική βλάβη. Ἀδιευκρίνιστο παραμένει, ἀκόμα, ἄν λειτουργοῦσαν κανονικά τά φρένα τοῦ αὐτοκινήτου. Οἱ μηχανολόγοι θά ὑποβάλουν καί τήν ἔκθεσή τους ὅσον ἀφορᾶ τόν ταχογράφο. Πληροφορούμεθα, ὅτι ἀπό τόν ταχογράφο διαπιστώθηκε ὅτι κατά τήν ἡμέρα τοῦ δυστυχήματος τό πούλμαν εἶχε ἀναπτύξει ταχύτητα μέχρι καί 90 χιλιομέτρων. Ἄγνωστο παραμένει ἄν ἡ ταχύτητα αὐτή ἀνεπτύχθη καί κατά τή στιγμή τοῦ δυστυχήματος. Ὁ ὁδηγός τοῦ πούλμαν ἐξακολουθεῖ νά ὑποστηρίζη, ὅτι ἡ ταχύτητα πού εἶχε τό αὐτοκίνητο δέν ἦταν μεγαλύτερη ἀπό 50 χιλιόμετρα. Ἀλλά καί οἱ διασωθέντες ἐπιβάτες καταθέτουν ὅτι «τό πούλμαν δέν ἔτρεχε». Προσθέτουν, ἐπίσης, ὅτι δέν ἀντιλήφθηκαν πῶς ἀκριβῶς ἔγινε τό δυστύχημα, οὔτε εἶναι σέ θέση νά ποῦν ἄν αὐτό ὀφείλεται σέ ἀδιεξιότητα τοῦ ὁδηγοῦ ἤ σέ ἄλλη αἰτία.

Ὅπως μεταδίδει ὁ ἀνταποκριτής μας ἀπό τήν Κόρινθο, τήν ἀπόγευμα τῆς σημέρι μεταφέρθηκε στή Γενική Κλινική Ἀθηνῶν, κατόπιν τηλεφωνήματος τοῦ ἰατροῦ τῆς ἀμφοκινακῆς πρεσβείας κ. Σπλίντ, ἡ Κουΐμς Μόντ 66 ἐτῶν, ἡ ὁποία εἶναι σοβαρώτερα τραυματισμένη. Ἡ κατάσταση τῶν ὑπολοίπων τραυματιῶν βελτιώνεται συνεχῶς.

Σημειώνεται ὅτι οἱ ἀρχές τῆς Κορινθίας ἔσπευσαν ἀμέσως στόν τόπο τοῦ δυστυχήματος καί κινητοποίησαν τίς ὑπηρεσίες τοῦ νομοῦ γιά τήν παροχή τῶν πρώτων βοηθειῶν στά θύματα τοῦ πολύνεκρου αὐτοκινητικοῦ δυστυχήματος τῆς Κινέττας.

## Σιαμαῖα στήν Ταϊπέχ

Μιά νοσοκόμα στό Πανεπιστημιακό Νοσοκομεῖο τῆς Ταϊπέχ, κρατᾶ δύο σιαμαῖα ἀδέλφια πού γεννήθηκαν στό ὡς ἄνω νοσοκομεῖο καί ἔχουν ζωή τριῶν μηνῶν. Τά βρέφη ἔχουν ἀφεθῆ ἀπ' τούς γονεῖς τους στή φροντίδα τοῦ νοσοκομείου καί οἱ γιατροί καταβάλλουν προσπάθειες γιά νά τά διατηρήσουν στή ζωή. Τά σιαμαῖα ἀδέλφια εἶναι ἑνωμένα ἀπό τό στῆθος καί ἀποτελοῦν τήν πρώτη ἀνάλογη περίπτωση στά ἰατρικά χρονικά τῆς Ταϊπέχ.

### ΓΙΑ ΤΗΝ ΕΙΡΗΝΕΥΣΗ ΣΤΟ ΒΙΕΤΝΑΜ

## Τσοῦ Ἔν Λάϊ - Νίξον σέ ἄμεση ἐπαφή

**ΟΥΑΣΙΓΚΤΟΝ, 2. Ἀσσοσιέϊτεντ Πρές - Ρώϋτερ - Γαλλικό Πρακτορεῖο - Γιουνάϊτεντ Πρές.**

Ὁ Τσοῦ Ἐν Λάϊ, βρίσκεται σέ προσωπική ἐπαφή μέ τόν Πρόεδρο Νίξον καί μέ τούς ἡγέτες τοῦ Βορείου Βιετνάμ καί μεσολαβεῖ γιά νά ὑπογραφῆ—ὅσο τό δυνατό πιό γρήγορα, ἡ συμφωνία γιά τόν τερματισμό τοῦ βιετναμικοῦ πολέμου, ὁ ὁποῖος συνεχίζεται καί, ἀπό μέρα σέ μέρα, ἐντείνεται. Τό ἀποκάλυψε χθές ὁ ἴδιος ὁ πρωθυπουργός τῆς Κίνας ἐνῶ ὁ Λευκός Οἶκος τό ἐπιβεβαίωσε ἔμμεσα.

Ἡ Οὐάσιγκτον ἐξακολουθεῖ νά βρίσκεται ἐν ἀναμονῇ τῆς ἀπαντήσεως τοῦ Ἀνοΐ στήν πρότασή της νά γίνουν συμπληρωματικές συνομιλίες στό Παρίσι, γιά νά διευθετηθοῦν ὁρισμένα προβλήματα, πού παραμένουν ἀκόμη ἄλυτα καί φαίνεται — ἄν κρίνη κανείς ἀπό τίς δηλώσεις τοῦ ἐκπροσώπου τοῦ Λευκοῦ Οἴκου — ὅτι ὁ προεδρικός σύμβουλος Χένρυ Κίσσινγκερ εἶναι ἑτοιμος νά ἀναχωρήση, ἀπό ὥρα σέ ὥρα, γιά τό Παρίσι, ὅπου θά συναντηθῆ μέ τούς ἀντιπροσώπους τοῦ Βορείου Βιετνάμ.

### Κρίσιμες ἡμέρες

Τά προσεχῆ εἰκοσιτετράωρα, ὡς τήν Τρίτη, ἡμέρα τῶν ἀμερικανικῶν προεδρικῶν ἐκλογῶν, θά εἶναι, κατά τούς παρατηρητάς, κρίσιμα καί ἴσως «ἐξαιρετικά ἐντυπωσιακά» γιά τήν εἰρήνη στήν Ἰνδοκίνα. Σύμφωνα μέ τίς ὑπάρχουσες ἀπό ἀξιόπιστες πηγές τῆς ἀμερικανικῆς πρωτεύουσας πληροφορίες, οἱ Ἡνωμένες Πολιτεῖες πιέζουν τώρα τό Βόρειο Βιετνάμ νά ἀποσύρη τίς 14 μεραρχίες του ἀπό τό Νότιο ἀμέσως μετά τήν κατάπαυση τοῦ πυρός. Ὑπενθυμίζεται ὅτι ὁ πρόεδρος Θιέου θεωρεῖ σάν ἀπαραίτητη προϋπόθεση γιά νά δεχθῆ τή συμφωνία εἰρηνεύσεως, νά ἀποσύρουν οἱ Βορειοβιετναμέζοι τά στρατεύματά τους ἀπό τή χώρα του.

### «Σέ ἐπαφή μέ τούς Ἀμερικανούς»

Ὅπως μεταδόθηκε ἀπό τό Πεκῖνο, ὁ Κινέζος πρωθυπουργός Τσοῦ Ἔν Λάϊ δέχθηκε χθές τούς δημοσιογράφους, πού συνόδευσαν, κατά τήν ἐπίσκεψή του στήν Κίνα, τόν Βρεταννό ὑπουργό τῶν Ἐξωτερικῶν σέρ Ἄλεκ Ντάγκλας Χιούμ, καί ἀπάντησε σέ ἐρωτήσεις τους πάνω στό Βιετναμικό.

"Οταν ρωτήθηκε ἄν βρίσκεται σέ ἐπαφή μέ τούς Βορειοβιετναμέζους ἡγέτες, ὁ Τσοῦ Ἔν Λάϊ ἀπάντησε: «Βρισκόμαστε σέ ἐπαφή καί μ' αὐτούς καί μέ τούς Ἀμερικανούς».

Βρεταννός δημοσιογράφος πληροφορήθηκε ἀπό ἄλλο Κινέζο ἐπίσημο, ὅτι ὁ πρωθυπουργός τῆς Κίνας βρίσκεται σέ ἄμεση ἐπαφή μέ τόν πρόεδρο Νίξον καί ὅτι αὐτόν ἐννοοῦσε

● Συνέχεια στή σελίδα 7

— "Οποιος δέν ἔχει μυαλό, ἔχει πόδια!
(Τοῦ Κώστα Μητρόπουλου)

### ΣΕ ΗΛΙΚΙΑ 87 ΕΤΩΝ

## Πέθανε χθές ὁ Ἔζρα Πάουντ

ΒΕΝΕΤΙΑ, 2. Ἀσσοσιέϊτεντ Πρές. —

Πέθανε, χθές τή νύχτα ἐδῶ, σέ ἡλικία 87 ἐτῶν, ὁ γνωστός σ' ὅλον τόν κόσμο Ἀμερικανός ποιητής Ἔζρα Πάουντ, ὁ ὁποῖος κάποτε εἶχε καταδικασθῆ ἀπό τήν παγκόσμιο Κοινή Γνώμη γιά τίς «φασιστικές τάσεις του».

Δέν εἶναι γνωστό, τή στιγμή αὐτή ἀπό τί πέθανε ὁ Πάουντ, ὁ ὁποῖος μεταφέρθηκε ἐπειγόντως στό νοσοκομεῖο τῶν Ἀποστόλων Ἰωάννου καί Παύλου.

Ὁ Πάουντ διέψευδε μέ ἀγανάκτηση ὅτι εἶχε προδώσει τή χώρα του.

Τό 1943 εἶχε καταδικασθῆ γιά προδοσία, ἐπειδή ἔκανε ραδιοφωνικές ἐκπομπές γιά τή φασιστική Ἰταλία, ἀλλά ἀργότερα χαρακτηρίσθηκε σάν διανοητικῶς ὄχι ἰσορροπημένος.

Τό 1958, ἀφοῦ ἔμεινε ἐπί 12 χρόνια σέ ψυχιατρική κλινική, ἐπέστρεψε στήν ἀγαπημένη του Ἰταλία ὅπου ἔμενε ἀπό τότε, μοιράζοντας τίς μέρες του μεταξύ ἑνός παλιοῦ πύργου, στούς πρόποδες τῶν Ἄλπεων καί τοῦ σπιτιοῦ του στή Βενετία.

Τό πιό γνωστό ἀπό τά ποιητικά του ἔργα ἦταν τά περίφημα «Κάντος».

Ὁ γνωστός Βρεταννός μυθιστοριογράφος Γκράχαμ Γκρήν δήλωσε στό Παρίσι, ὅτι ἐθλίβη ἀπό τήν εἴδηση γιά τό θάνατο τοῦ Ἔζρα Πάουντ. «Ὁ Πάουντ ἄσκησε σημαντική ἐπίδραση στή γενεά μου, ὄχι μόνο σάν ποιητής ἀλλά καί σάν πεζογράφος», εἶπε ὁ Γκρήν.

### ΓΙΑ ΤΗΝ ΑΕΡΟΠΟΡΙΚΗ ΤΡΑΓΩΔΙΑ

## Οἱ εὐθῦνες ἐντοπίζονται στόν πιλότο;

### ΝΕΑ ΕΠΙΤΡΟΠΗ ΕΜΠΕΙΡΟΓΝΩΜΟΝΩΝ

**Ἡ ἀνάκριση γιά τό πολύνεκρο ἀεροπορικό δυστύχημα, φαίνεται ὅτι ὁλοκληρώνεται, μέ τόν ἐντοπισμό τῶν εὐθυνῶν στόν πιλότο καί πιθανῶς καί στά ὑπόλοιπα μέλη τοῦ πληρώματος, ἐάν διαπιστωθῆ ὅτι δέν ἐνήργησαν ὅπως ἔπρεπε γιά τή διάσωση τῶν ἐπιβατῶν.**

Συγκεκριμένα, ὁ ἀνακριτής τοῦ 8ου Τμήματος κ. Σταθέας, ζήτησε τό μητρῶο τοῦ πιλότου κ. Θωμαδάκη γιά νά διαπιστωθῆ ἡ πτητική ἱκανότητά του καί νά ἐξακριβωθῆ ἄν, σύμφωνα μέ τίς ὑπάρχουσες πληροφορίες, ἔχει καί ἄλλα ἀτυχήματα στό παθητικό του, ὅταν ὑπηρετοῦσε στήν Πολεμική Ἀεροπορία. Τέλος, θά ἐρευνηθῆ ἐάν ὁ πιλότος κ. Π. Θωμαδάκης εἶχε πάρει ἄδεια γιά πιλοτάρισμα «Μπόϊγκ» ἔξη μήνες πρίν ἀπό τό ἀτύχημα.

Ἡ ἐπιτροπή τῶν πραγματογνωμόνων ἔχει ἤδη ἐνημερωθῆ γιά τά ἐρωτήματα στά ὁποῖα πρέπει κυρίως νά στρέψη τό ἐνδιαφέρον της καί ὁ κ. Ἀνακριτής περιμένει τίς ἀπαντήσεις γιά νά ἀσκήση τήν δίωξη.

Στό μεταξύ, συστήθηκε καί νέα ἐπιτροπή ἐμπειρογνωμόνων, πού ἀποτελεῖται ἀπό ἀξιωματικούς τῆς Πολεμικῆς Ἀεροπορίας ὅλων τῶν εἰδικοτήτων, ὑπό τόν σμήναρχο κ.

● Συνέχεια στή σελίδα 7

### ΟΙ ΔΙΑΠΡΑΓΜΑΤΕΥΣΕΙΣ ΠΡΟΣ ΤΟ ΤΕΛΟΣ ΤΟΥΣ

## Ὁ Καμπᾶς στόν ΠΑΟ ἀντί 4,5 ἑκατ. δρχ.

Ἡ μεταγραφή τοῦ ποδοσφαιριστοῦ τῆς Κατερίνης Κώστα Καμπᾶ ξαναῆλθε πάλι στήν ἐπιφάνεια. Νέες ἐπαφές, νέες διαπραγματεύσεις δείχνουν, ὅτι τελικά ὁ Παναθηναϊκός θ' ἀποκτήση τόν ταλαντοῦχο αὐτόν σέντερ μπάκ.

Τό ρεπορτάζ ἀναφέρει περί ποσοῦ 4.500.000 δραχμῶν, μέ εἰδικούς ὅρους. Λεπτομέρειες στά α' Ἀθλητικά Νέα» μαζί μέ ἐνδιαφέρον ρεπορτάζ γύρω ἀπό τούς δύο ἀγῶνες - ρεβάνς Ὀλυμπιακοῦ — Τότταναμ καί ΑΕΚ — Λίβερπουλ.

### Εὔθυμα καί σοβαρά

## Η ΕΙΡΗΝΗ

**Τοῦ ΔΗΜ. ΨΑΘΑ**

ΠΑΡ' ΟΛΟΝ ὅτι ὁ κόσμος ἀνασαίνει, καθώς παρακολουθεῖ τήν πρός τό τέλος πορεία τοῦ πολέμου στό Βιετνάμ, ὑπάρχουν καί μερικοί πού κατηγοροῦν ἤ σαρκάζουν, τόν Νίξον, ὅτι προχώρησε πρός τήν εἰρήνευση λόγω τῶν ἐπικειμένων ἐκλογῶν. Ἀλλά καί ἄν ἀκόμα αὐτός ἦταν ὁ κύριος λόγος πού ὤθησε τόν Νίξον στήν τέτοια φιλειρηνική του δραστηριοποίηση, δέν χάνει, βέβαια, τίποτα ἀπ' τήν ἀξία του τό μεγάλο τοῦτο γεγονός. Κι' ὄχι μονάχα δέν χάνει, ἀλλά πλουτίζεται μ' ἕνα ἄλλο λαμπρό στοιχεῖο, πού κάνει ἀκόμα πιό θαυμάσια τήν εἰρήνη, στήν εἰδική τούτη περίπτωση τοῦ Βιετνάμ.

Τό στοιχεῖο τοῦτο —ἄς μοῦ ἐπιτροπῆ νά νομίζω— εἶναι ὁ θρίαμβος τῆς Δημοκρατίας. Γιατί ἄν οἱ Ἡνωμένες Πολιτεῖες εἶχαν μιά τραγική ἀποτυχία στό Βιετνάμ, μή ἔχοντας καταφερεῖ, παρά τίς γιγαντιαῖες δυνάμεις πού διέθεσαν, νά νικήσουν, κατάφεραν, ὅμως, νά ἐπιδείξουν πανηγυρικά μιά ἄλλη ἀκατανίκητη δύναμή τους, τήν δύναμη τῆς Ἀμερικανικῆς δημοκρατίας. Αὐτή τήν Δημοκρατία, πού μέ τήν ψῆφο στό χέρι κυττᾶ κατάματα τόν Νίξον καί τοῦ λέει:

— Τί θά κάνης ἐκεῖ στό Βιετνάμ;

Εἶναι ἡ στιγμή πού αὐτή ἡ αὐστηρή καί ἀγέρωχη Δημοκρατία —παρά τίς τόσες ἀμερικάνικες ἀρρώστιες της— μπορεῖ νά πετάξη ἀπ' τήν θέση του τόν πρόεδρό της καί νά τόν θάψη μέσα στά μαύρα. Αὐτή ἡ Δημοκρατία πού κάνει τόν λαό κύριο τοῦ οἴκου του καί διαχειριστή τῆς ἴδιας του τῆς τύχης.

Τό τέλος τοῦ «βρώμικου πολέμου» —ἡ εἰρήνη στό Βιετνάμ— δέν εἶναι, λέω, στό βάθος ἔργο τοῦ Νίξον, ἀλλά ἔργο τοῦ ἀμερικάνικου λαοῦ, πού πολύ πρίν φτάση ἡ στιγμή ν' ἀσκήση τό ὑπέρτατο ἐκλογικό δικαίωμά του μπόρεσε νά ἐκδηλώση —χάρη ἀκριβῶς στό δημοκρατικό του καθεστώς— μέ χίλιους τρόπους τήν ἀντίθεσή του πρός τόν πόλεμο ἐκεῖνον, πού τόν χαρακτήρισε «βρώμικο» κι' ἄσκησε ὅλη τήν πίεσή του γιά τόν τερματισμό του.

Χρόνια τώρα βλέπουμε τήν ἀντίδραση τοῦ ἀμερικάνικου λαοῦ, πού ἦπρε ἄπειρες μορφές, ἀρχίζοντας ἀπ' τά ἀντιπολεμικά συλλαλητήρια τῶν δρόμων, προχωρώντας στίς ἐπιθέσεις τῶν κοινοβουλευτικῶν ἀντιπροσώπων καί φτάνοντας μέχρι τ' ἀποκαλυπτικά —καί τόσο συνταρακτικά— δημοσιεύματα τοῦ Τύπου, πού ἐπέμεναν νά ἐνημερώνουν τόν λαό γιά ὅλα, σέ πείσμα τῶν ὀλίγων φλογισμένων ἐγκεφάλων, πού κατά κανόνα ὁδηγοῦν τούς λαούς σέ συμφορές.

Μόνο σ' ἕνα καθεστώς Δημοκρατίας μπορεῖ νά ἐκδηλώνη ὁ λαός ἐλεύθερα τή γνώμη του κι' αὐτό εἶναι τό ὑπέρτατο ἀγαθό τούτου τοῦ συστήματος τῆς διακυβερνήσεως μιᾶς χώρας —καλύτερο σύστημα δέν μπόρεσαν νά βροῦν οἱ ἄνθρωποι ὡς τώρα. Μέ τό δημοκρατικό σύστημα, βλέπετε, ἐλέγχεται ἡ κάθε πράξη τῆς κυβερνήσεως, ὄχι μονάχα ἀπ' τούς κοινοβουλευτικούς ἀντιπροσώπους τοῦ λαοῦ, ἀλλά καί ἀπ' εὐθείας ἀπό τόν ἴδιο τόν λαό σέ περιπτώσεις μεγάλων προβλημάτων.

Ὅσα ἐλαττώ